No 12048 Shanghai Tuesday 5 April 1938 THE EASTERN TIMES Published every morning including Sunday

時報

中華民國念柒年・四月五日 星期二

今天本報壹張半售國幣三分四厘

第一萬二千零四十八號

中華郵政登記證第五三號

由松遷滬 德醫產科

李鍾鳳女醫士開診啓事

接生費八元八角預先掛號祇收七元施行産前檢查不另收費（貧者不計）地址霞飛路馬斯南路口七〇六弄內七一〇號

時報廣告刊例

上封面每次一百四十三元
下封面每次一百八十元
報名下每次念六元
封面每行一元八角
特長每行九角
特短每行六角
分類每行三角

治白濁最快 治癬濕最靈

樂的能 妙特靈

張價預告

上海新星西藥行謹啓

清明聯合大香賓票

四月念三日下午三時半開獎

全張十一條計國幣十一元 另購每分條計國幣一元

即將售罄 欲購從速

上海跑馬總會啓

薛福基先生訃告

伏乞矜鑒

不孝 罪孽深重不自殞滅禍延顯考福基府君諱德安慟於中華民國念六年丁丑七月念六日未時疾終滬寓正寢距生於光緒念年甲午九月念一日申時享年四十有四歲不孝隨侍在側親視含殮即日遵禮成服權厝江寧公所擇吉安葬茲先於念七年四月十五日（即農曆三月十五日）在戈登路檳榔路口玉佛寺成主設奠時值國難親友地址不明恕難偏訃

孤哀子 泣血稽顙

通訊處 上海東棋盤街六十三弄卅二號大中華橡膠廠

喪居 上海徐家匯路華安坊九號

聞

宣城縣張蕁華堂賬房緊要啓事

北河南路桃源坊口 **老晉盛** 鐵馬路小菜場 **晉盛新錫箔莊啓事**

本莊發售大批錫箔花色齊全備貨充足最近又新到温州衛生草紙批發門售均從廉宜謹以至誠歡迎賜顧此啓

沈關生緊要啓事

敬啓者前有不肖之徒假借鄙人名義在外招搖撞騙鄙人已登時新兩報聲明近仍有外界謠傳鄙人現任滙山碼頭包工之職鄙人聞之更覺驚異因鄙人自戰事爆發以後早向該碼頭買辦及各股東聲明脫離一切關係深恐各界不明眞相妨及鄙人信譽特重登時新兩報鄭重聲明希各界鑒亮是幸

李父子牙醫局 星泉 文郁

地址 靜安寺路同孚路口中國銀行同孚大樓二樓一號

時間 上午九至十二下午二至五星期停診其餘時間特約

電話 三六七一六號

山泰輪船

四月五日禮拜二下午三時由金利源碼頭 **開往** 定海（舟山） 海門（台州）

正德輪船公司 法租界外灘四號 電話八四五四五

美商 大來快輪 新大來輪

四月六日上午七時 四月六日上午六時

開往 常陰沙 兼灣 常熟 七丫口 白茆口 滸浦口 樂洪海 明港門 青龍港 新港 啓東 三和港

本輪艙位舒服行駛快速招待週到行李概不取費水脚克己拖有鐵駁裝貨便利船泊五馬路外灘三號碼頭搭客裝貨請向愛多亞路三茅閣橋浦東銀行四樓四二號本公司接洽可也 電話一九〇二九 同興航業公司啓

昌興公司 **亞洲皇后船** 准於本月五日禮拜二由滬直放香港 兼往小呂宋

八卦丹 香口 提神 防疫

頭痛粉 立止頭痛牙痛

將此油時擦兩額及口鼻不特可提神保腦更有預防一切傳染病之功

虎標 萬金油

預防腦膜炎 此油有特效

試問：

何種藥有萬金油功效大
何種藥有萬金油聲譽隆
何種藥有萬金油銷路廣
何種藥有萬金油牌子紅

寧波路五九一至五九五號 **虎標永安堂滬行** 各藥房煙兌店到處均有出售

希特勒在奧競選演說 稱道國社黨成就

決保護境外一千萬日爾曼人

◎格拉茲三日哈瓦斯社電、希特勒元首、頃於本日在此間發表演說、爲本月十日公民投票、廣續宣傳、元首在奧地利省發表競選演說、此乃第一次、演詞內容、首將國社黨政府之成就、加以稱道、謂大德意志國已賴以成立、「時至今日、德國對於全世界任何國家、均無所畏懼、日耳曼人生息於德國邊境以外者、凡一千萬人、國社政府對於此輩同胞、自不能恝然置之、以言奧地利、其所謂獨立、乃係違反民意之事、人民發生反響、自屬無可避免、則以條頓民族具有激昂情緒、一旦義憤塡膺、即無法遏制」、元首旋又述及奧國前總理舒斯尼格、決定於三月十三日舉行公民投票一事、謂、「此舉純係希圖獲得外國協助、藉以反抗德國之一種策略、舒氏之失敗、實乃咎由自取、至余今玆所爲、乃在領導奧地利、使之永遠併入德國」云

德大城市教會當局 勸告贊成合併

各觀察家均注視政府態度

◎柏林三日哈瓦斯社電、關於本月十日公民投票事、德國各主教、昨在于爾茨堡城會議之後、除該城副主教狄鬱（按該城正主教現在病中）一人、已發表宣言、勸告各教友、投票贊成德奧合併而外、其餘均未有所行動、此間當局爲促使各該主教勉盡「德國國民義務」起見、特於本日公佈維也納城總主教殷尼釆爾來函一件、內容說明奧地利省各主教日前聯名發表宣言、籲請各教友投票贊成一舉、完全出於自動、事前並未向羅馬教廷請示、此其用意、殆在勸告德國各主教、不必多所顧慮、但直至目前爲止、此項勸告、並未發生效力、德國各大城市教會當局、尤其是柏林・曾城・科倫各地教會當局、均出於贊助公民投票之表示、此在德國當局、當如何加以對付、各觀察家均密切加以注視、並以德國是否依照國社黨「保衞隊報」日昨所提出之主張、而將現行教務條約、宣告廢止爲問、

捷政府與蘇台德黨 接洽讓步辦法

德令蘇台德黨勿過份舉動

◎捷克國京城三日哈瓦斯社電、關於日耳曼族蘇台德黨要求自治事、政府刻正積極與該黨代表進行接洽、俾在最大範圍之內、儘量讓步、以冀滿足該黨要求、另一方面、政府派捷克族所屬各黨領袖、亦已一再舉行會議、並就政府在不損國家主權範圍之內、對於蘇台德黨所可出之最大限度讓步、加以討論、據一般人所知、蘇台德黨迄今尚未提出確定方案、窺其情形、顯係等待德國方面之指示、此在消息靈通人士則謂、德國當局給予蘇台德黨領袖漢倫之訓令、比較尙合理性、亦並聞德國駐捷公使、亦曾奉到政府命令、囑其態度避當持以堅決、但須約束蘇台德黨、勿令出於過份舉動云、

◎捷克京城四日哈瓦斯社電、捷克國內日耳曼波蘭匈牙利各少數民族及斯洛伐克族所屬各黨、近多要求自治、此在捷克族人士、則以爲各該黨內部意見、既未趨於一致、自無要求自治之權利、此項見解、可於各少數民族某某份子所表示之態度、獲得證實、即如斯洛伐克族人民黨衆議員格羅穆斯、對於該黨所採用之策略、不加贊同、頃已宣布退出該黨、此外、該黨大多數黨員、亦會同發表宣言書、譴責該黨最近所持態度、並謂、德匈兩國、輒以毀滅斯洛伐克民族爲事、而本黨乃與各該國抗衡一氣、殊有不當、吾人玆當擁護內閣總理霍德渠」云、

◎倫敦四日海通社電、據每日電聞報捷京通訊員宣稱、捷克政府最近將頒佈法令特赦蘇台克日耳曼之政治犯、此舉顯求見好、俾政府將來與少數民族之談判、可以在良好空氣中進行、據捷京政界人士逆料、蘇台克黨四月杪之常年大會中、將決定若干明顯的要求、向捷克政府提出云、

史沫特萊女士 在漢活動

◎漢口三日美聯社電、著名美國女作家史沫特萊女士、現正忙於爲山西之華軍游擊隊搜集衣服、鞋、襪・遮風眼鏡等物、史沫特萊女士極受此間之華人歡迎、時向文藝及愛國集會演講、所言者多係關於其與中國游擊隊之經歷、渠於兩月前初到此間之時、所穿者係中國軍服、現已改着絲襪及西服、唯仍穿厚底軍鞋、渠現止在著述一書、描寫第八路軍之活動情形、

◎ ◎ ◎ ◎

分類廣告

▲遺失▼

遺失聲明 遺失存單聲明 遺失圖章聲明 聲明作廢 遺失憑摺 失滅存款單據廣告 遺失存摺印鑑 作廢

大陸廣告公司 地址・四馬路望平街二〇五號（電話九三六五五）

▲聲明▼

江蘇上海第一特區地方法院第一〇三一號公告 爲姚伯寬等聲請限定繼承催告被繼承人姚文敏之債權人報明債權由

▲徵求▼ 徵求日報

▲招領▼ 女子招領

▲尋人▼ 尋丫

▲拍賣▼

魯意師摩洋行 始創自同治十三年即英一千八百七十四年

禮拜二拍賣住宅

禮拜二拍賣 西裝

禮拜三拍賣 洋琴 長打字機 算帳機 寧登房間色

瑞和洋行 禮拜二拍賣 汽凡而 嗶嘰

禮拜二拍賣食糖 白糖 黃糖 檸檬糖 首飾 戒指

禮拜二拍賣 鋼琴 百科全書 紅木 鐵木牀

通孚洋行 禮拜二全天拍賣 在高乃依路一號 中國人開 偉大公館 毛全泰 美藝泰 波斯北平地毯 絲絨 大菜間 車料銀柄刀叉箱 收音機 打字機 RCA 八寶圍屏 柚木房間式 造像 歷朝 夏商周唐宋元明清 名人書畫 鋼磁玉石

▲醫藥▼

（衛生試驗所化驗農商部給獎狀）

心胃氣肝痛 立刻止痛 一瓶斷根

此丸安心止痛平肝健胃專治九種心肝胃氣痛雖遠年不治百藥無效者包於半分鐘內止痛服一瓶斷根永不復發

●每瓶一元二角●雙料加倍● 外埠函購寄費加一郵票通用 ●上海貴州路（新光影戲院西）寧波路口●同仁醫藥所總發行所

台莊成焦土

◎香港四日美聯社電、台兒莊曾有猛烈之巷戰、狹窄之街道上、屍體枕籍、厚達四五層、多數房屋、盡成焦土、居民不留一人◎漢口四日海通社電、據中國方面申稱、山東省南部之台兒莊、中日雙方、均現大隊增援、該處劇烈惡戰、即將展開、據此間最後所接消息、日軍一路援軍、人數約兩千人左右、自台兒莊以北增援、到達相距十九哩處之夏鎮、突被華軍猛烈襲擊、不能前進、另由青島增援之各路日軍、則被華軍阻於臨沂附近、該處昨日曾有激戰、聞華軍方面、現已積極佈置、對於到達臨沂以北二十哩湯頭鎮之日軍、準備猛烈阻止、阻其南下云、◎漢口三日美聯社電、據華軍發言人今日聲稱、華軍在台兒莊方面、與日軍經二星期來猛烈爭鬬後、已於昨日將台兒莊韓莊相繼克復、此爲華方於上星期三將新式之機械化部隊加入作戰後之首次大勝利、華軍對於韓莊克復、全出於日軍之不意、此項捷報傳至此間、一般民衆欣喜欲狂、又據該發言人稱、被困於台兒莊方面之日軍約有六聯隊、帶有坦克車八十輛、重砲四十尊、唯華方之機械化部隊、皆配有最新式之武器、故極易將日軍之舊式之坦克摧毀、另訊、現有日本軍用汽車三百輛、滿載補充隊伍糧食軍用品、沿膠濟路各公路運往魯南、接濟該方面日軍、華軍已派予以阻止云、◎◎◎○

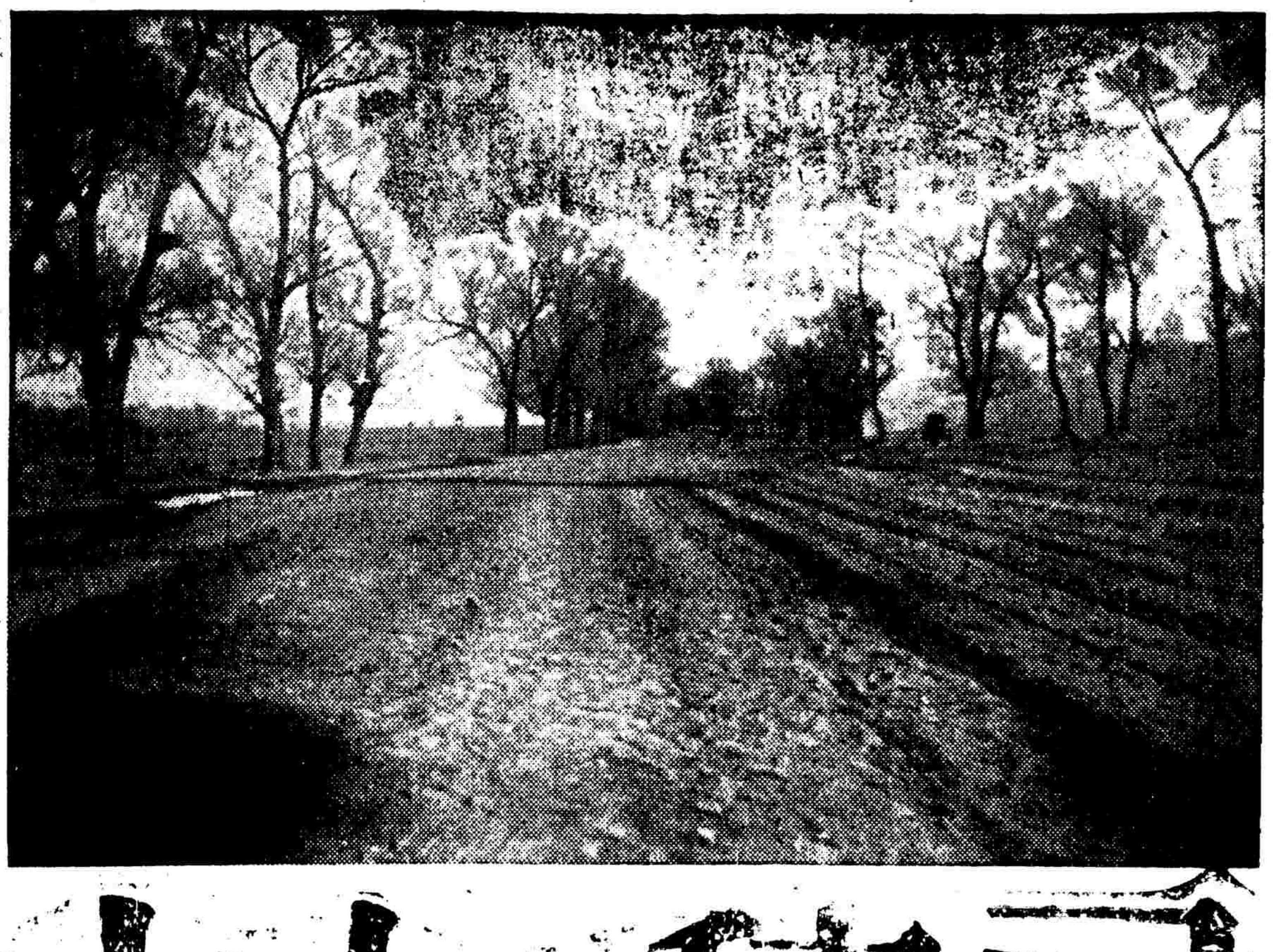

屍積如山

英大使抵漢口

◎漢口四日電、英大使克拉克、與夫人及使館參贊秘書等於四日由廣州乘專車抵武昌、我外部代表段茂瀾郭泰等均赴車站迎接、大使下車後與各歡迎人員握手爲禮、即偕夫人及隨員等渡江至漢領館休息、即將定期赴渝呈遞國書、

浙東空襲

◎金華四日電、日機十八架、四日下午二時、發現玉環方面、旋經青田永嘉樂清寰麗水、投彈三十六枚、毀民房十二間、死二人傷三人、

晉省戰況

◎潼關四日電、軍息、㈠我軍某某等部連日將侯馬至靈石段鐵路分段破壞、並襲擊日軍、㈡由大寧後移之日軍、經我分頭攻擊、三十一日有日軍一部由義泉鎮移濕縣、與我在城北對峙中、

巴黎證券交易所

臨沂增援堅守

北平三日美聯社電、據日軍發言人今日聲稱、於昨日在嶧縣以東被「包圍」之華軍兩師、已向南方及東南方退却、其大部經過台兒莊以東十英哩之處、台兒莊及台兒莊以西之戰況、仍未改變、日軍佔據「該莊大部」及運河北岸向西五英哩之處、臨沂仍「局部被圍」、唯華軍昨日已得增援、故仍堅守該城、

台兒莊確嚴重

◎北平三日美聯社電、據此間日軍發言人今日非正式表示意見、謂日軍或已於昨日完全佔領台兒莊、因日軍已將該城四分之三佔領故也、唯據華人消息、自華方新式機械化部隊加入作戰之後、台兒莊之日軍已被華軍逐出、但中日雙方在該處之勝負、究竟如何、雖不得而知、唯該處之戰事、確乎極爲嚴重、

濮縣待機逆襲

鄭州四日電、魯西濮縣已入日軍手、現我軍退守附近各村、待機逆襲、此次進犯濮縣之日軍、陸續到達四五千名、並有重砲武器甚多、故斷定日軍係假道增援津浦、軍事當局宣稱、該部日軍擬由濮縣附近渡河應援津浦、決不可能、因我軍洞悉其策、早有佈置、倘日軍施行此計劃、定遭我軍猛烈反攻、如日軍沿公路東行、而由濟南或其他地方渡河增援、時間上已不應許、

邵力子稱蔣委長非獨裁

國民黨握最高權

但允許其他各黨同時存在

◎漢口四日海通社電、中央宣傳部長邵力子、今日接見海通社記者、對於最近國民黨會議、及選舉蔣介石氏爲國民黨總裁之重要決議之舉、加以說明、邵氏首稱、此次大會決議各項辦法、不但在戰爭期間有效、邵氏繼稱蔣氏被選爲總裁以後、即爲國民黨最高領袖、可以執行孫總理所訂之一切治國大綱、而使之實現、記者繼叩以國民黨與政府關係、邵氏答稱國民黨乃最高權威、現時政府、盡爲黨中要員所組成、政府一切工作、均受黨的指揮、黨政間之衝突、將來當竭力避免、而前此不能避免之中央與地方之隔膜、在新辦法下亦必化爲烏有、邵氏繼謂蔣氏此次當選總裁、其權力固已增大、但稱之爲獨裁者、並不恰當、關於國民黨組織方面、邵氏指陳黨內有一種重要的新組織、名之曰「常設執行委員會」、委員十五人、由國民黨選任之、協助蔣氏、議處黨政大計、但該會決議案、蔣氏有發交重付審查之權、關於國民黨與其他黨的關係、邵氏宣稱國民黨雖爲中國最高權威、但容許其他各黨、同時存在、特當此戰爭時期及復興時期、國民黨不許其權力、感受限制耳、其他各黨、有任何提議、只能向最近即將組織成立之「人民參政會議」提出、由該會轉達政府、至此項「人民參政會議」、將來有委員一百五十人、將來即代替現有之國防參議會

各黨意見可由人民參政會轉達政府

、因戰時召集國會、頗不可能、該會成立後、即代表各黨、各省、各界、以備政府之諮詢云、

國民黨全代宣言

共黨反應良好

大會決設國民參政會 表示漸增加人民力量

◎漢口三日美聯社電、國民黨臨時代表大會閉幕之後、曾發出宣言一通、請共產黨以及其他各黨各派與國民黨作進一步之合作、對國民黨新總裁蔣委員長作一致之擁護、以爭民族解放戰爭最後之勝利、此舉不但使國民黨之地位、愈趨於强固、即共產黨方面對於國民黨此項宣言、反應極爲良好、同時國民參政會之設立、亦足以表示國民黨逐漸增加民衆力量之意思、共黨機關報新華日報對於大會之經過極爲滿意、並著論稱、我人極望各黨聯合陣線之增强、

李宗仁向美記者稱

徐州形勢

◎香港四日美聯社電、李宗仁將軍今日接見美聯社記者稱、「日軍此次作戰之主要目標徐州、實爲華軍隴海路及漢口區防禦命運之所繫、唯日軍以最大之努力、企圖擊破華軍陣線一舉、現有日軍一師團以上、吾人不懼日方之援軍、故其援軍未能抵達前線也」、日軍於未將徐州之華軍根據地肅清之前、似未能阻止黃河以南隴海路上華軍之進展、

英報稱頌

蔣委員長

◎倫敦四日路透社電、泰晤士報今日對於全國代表大會推舉蔣介石爲總裁、授以大權事、著論批評謂、過去二十年中、黨派與軍人起落靡常、獨蔣氏屹然鵠立、始終爲人推重、蔣氏邇遭遇命運上之特殊變化、與隨機應變之天才、其領袖之權威、實起源於此云、孟郎斯德指導報亦有評論、略謂此一九二六年北伐成名之青年軍人、在過去十年中、已進展成爲政治家、其所依賴者、爲其政治天才、而非其武力、

教廷否認詆斥

勸告贊成合併

◎梵岡蒂三日路梵蒂岡電、教廷方面現已切實否認四月一日梵蒂岡城所發詆責奧地利主教勸令教徒投票贊成希特勒事之無線電廣播、據教廷機關報稱、此項廣播係爲私人意見之表示、既非官場或半官場性質、更非由官場授意發出

潼關激烈砲戰

◎漢口三日快訊社電、據華方報告稱、潼關對岸風陵渡之日軍、今晨又以大砲向南岸轟擊、華軍亦還擊、雙方砲戰甚烈、迄午始止、

晉西激戰未已

◎北平四日快訊社電、連日晉西離石中陽蒲縣一帶、均有激戰、華軍在該方面之攻擊、其爲積極、其目的在威脅日軍交通線、日軍因地勢不熟、華軍則利用地形、出沒無常、致日軍深爲所苦、惟據日方消息、日軍坂野部隊、三日在中陽西方約一公里之處、與華軍一千五百人相遇、經四小時久之激戰、華軍不支後退、吳城附近之華軍、亦已被日軍「掃蕩」部隊「肅清」、

焦家灣我迎擊

◎許昌四日電、反攻三山鎮之我軍、曾一度進抵神仙山老山一帶、三十一日起日軍以兵艦在三山附近江面、向我不斷砲轟、我爲避免無謂犧牲、乃退回原陣地、一日起日軍復以步騎砲配合部隊千餘、向我焦家灣來攻、經我猛烈抵抗、激戰至午後、我乃加派某部隊向側面進擊、

◎◎◎◎◎◎◎◎◎◎

前傳滕縣殉城縣長

周同未死

仍在滕縣領導游擊隊作戰 其妻接周自戰地發無線電

◎漢口三日美聯社電、滕縣之縣長周同、前傳於三月十七日日軍入城之時、跳城自殺殉難、周夫人聞其夫自殺殉城之噩耗後、曾誦經禮佛以紀念其夫、業已十天、惟周夫人昨日突接其夫發來之無線電報一通、謂其並未殞命、緣滕縣城牆甚低、跳下亦不致必死、渠暗伏城牆下之壕中二日、未動分寸、以免引起日方之注意、渠現正在滕縣區域領導中國游擊隊作戰、其無線電報乃自游擊隊之大本營中所發出者、按政府因周同爲唯一殉城之縣長、爲表揚其忠心愛國起見、曾下令以千元優恤其妻云、

日機襲粵

日艦砲轟不逞

◎香港四日電、四日晨六日機飛粵漢路黎洞站、投數彈、另三架衝入東北郊、我砲密轟歷十分鐘、日機在白雲投七彈、西村一彈、毀數間民房、死五人傷十餘人、午五架、飛西村投數彈、續北飛粵漢路、◎香港四日電、四日晨九時、兩日艦向寶安西鄉發數十砲、多落海中、我未還擊、◎香港四日海通社電、日本飛機多架、今晨飛往廣東韶關、轟炸華軍飛機場、但現時該處并未停有中國飛機、故毫無損傷、另一日本海軍飛機隊、今晨飛往福州轟炸、僅數處建築、局部損壞、傷極微云、

國府命令

◎重慶四日電、國民政府四日命令、㈠軍事委員會銓敍廳廳長林蔚另有任用、林蔚應免職、此令、㈡任命吳思豫爲軍事委員會銓敍廳廳長、此令、㈢軍事參議周緻山着即撤職、此令、

冀晉游擊活躍

◎北平三日美聯社電、據新民報載稱、最近有「日方宣撫班」官員一隊、在離開山西西南部之曲沃時、遭遇華軍數百名、雙方激戰四小時、日方死傷十餘名云

揚言襲粵目的

阻止桂兵北調

◎香港四日海通社電、關於上海方面所傳、日軍將于最近進窺華南之消息、此間中國官方人士、頗不置信、認爲此種謠言、乃某方故意散播、其目的在恫嚇中國將領、不再由廣西增派援軍前往前線、但中國高級將領、已經親赴兩廣邊界、視察防禦工作、并與中央駐廣西大員、商籌一切云

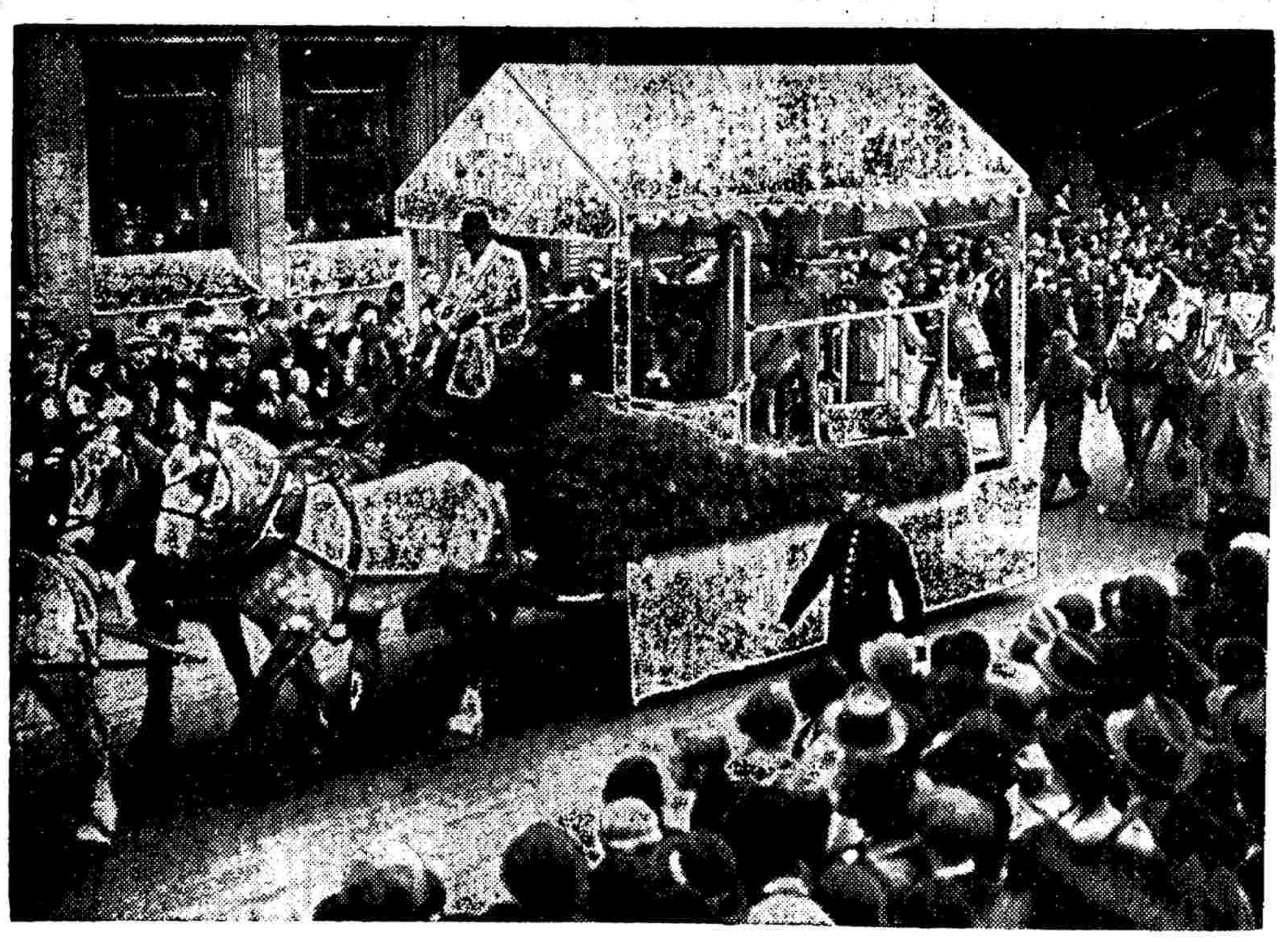

倫敦市長就職典禮中一幕

英報同情

我外滙方針

◎倫敦四日路透社電、倫敦金融新聞今日社論謂、就倫敦所傳之駭人謠諑觀之、一般人殊誤會中國外匯政策中之最近發展、上海外人銀行所遇之困難、顯屬言過其實、中政府僅供給漢口香港兩處外匯需要之決定、固似對於上海予以輕率之待遇、但欲現方艱苦抗戰之政府、考慮在敵軍佔領中心區域中之外人志願、則所望未免稍奢、此事之解決方法、當然在漢口中政府與銀行間密切合作之恢復、中政府初未顧及外人銀行致鑄大錯、但已有即日在滬設立外匯清算所之飄示、此乃中政府亟欲予以糾正之可歡迎的表徵云、

美飛行家

完成飛程

◎桑狄哥美聯社三日電、美國探險飛行家李查愛區保、今日已抵達桑狄哥、完成一千一百十一里之不停留飛行、聞李氏在五月間將飛渡太平洋至紐奇愛諾

國民軍佔領勒利達

巴薩羅納失屏障

加泰隆自治邦軍事重鎮陷落 政府軍形勢益危殆

◎薩拉哥薩四日路透社電、國民軍三日午後佔領巴薩羅納之西百勒利達城、故巴薩羅納之死命已操矣、國民軍佔領該城後、尚擬北攻、而摩洛哥兵團亦協助戰之功尤偉、彼等先將政府軍之陣線大加摧毀、後乃步步進攻、政府軍雖竭全力與之肉搏、冀挽回頽勢、但卒以衆寡不敵而敗退、政府軍曾將民房改爲砲壘、並於各街道設置機關、堡壘、猛襲國民軍、彈如雨下、激戰兩晝、約歷半日之久、國民軍後得西北開到之生力軍之助、衝破政府軍陣線、佔據車站與臣邸、旋乘勝入市、將深伏各街道之政府軍全行逐走、當戰事方烈之時、槍砲聲震耳欲聾、是城既陷、巴薩羅納遂失屏障、人心大震、據由該城逃出之難民稱、加泰隆之極端份子不惜用種種恫嚇、以迫人民抵抗國民軍、最近召集軍役年齡之男子入伍時、應者不足四分之一云、同時國民軍並在他處獲勝、國民軍已佔據太拉哥那省之彼奈爾與摩拉、現進近距海十六哩奇爾太、另有由加泰隆北部遍加出發之一縱隊、沿與法國邊界平行之線挺進、聞已佔地九十哩、未遇重大抵抗、現潮退西拉蘇、昨夜據薩拉哥薩無線電播音、國民軍由取東攻勢至今、已推進一萬三千方哩云、

◎蘇里達城前線三日哈瓦斯社電、國民軍部隊、連日向蘇里達城猛烈進攻之後、曾於本日午後一時、攻入城內、當與政府軍發生巷戰、迨至午後七時、即將全城（包括新舊兩城）完全佔領、按蘇里達城、乃加泰隆自治邦軍事重鎮、亦即蘇拉哥薩城通往巴塞羅納港之交通中心、共分新舊兩城、新城位於塞格雷河左岸、舊城則在右岸、國民軍部隊、（係由雅格將軍統率）、所採戰略、乃先將新城完全包圍、然後於今晨十時起、向舊城猛攻、士兵均在坦克車掩護之下、用手榴彈向政府軍陣線進攻、政府軍不支、倉皇渡河退守舊城、並將鐵橋炸燬、藉以阻止國民軍前進、但國民軍仍奮勇強渡、而將舊城一併佔領、

◎薩拉哥薩四日哈瓦斯社電、加泰隆自治邦重鎮蘇里達城、昨被國民軍佔領、已誌另電、據哈瓦斯社前線通訊員探悉、政府軍事前曾在該城附近、沿新伽河左右兩岸、佈置堅固之防禦兩道、共長六十餘公里、乃用鋼骨水泥、依照最新式之技術建造而成、其工程費當在數百萬貝塞達（西班牙幣名）之譜、全線配置機關槍位與砲位多處、壕溝之上、均覆以水泥與鋼骨、軍械彈藥則藏於地下隧道之中、並在防線附近、建造飛機場、常川駐有飛機、以供偵察之用、其防禦之堅固、允稱獨步、但經國民軍猛攻四日之後、卒告失守云、

◎美聯社戰事特派員三日專電、西班牙戰事之結果、將決定於未來之加泰隆大戰、一俟叛軍將衛伊勃羅流域而進逼海邊、或由「泰馬蒂沃」直達目的地「泰那拉哥那」一帶、據國民軍高級將領云、戰事之結束、將在數天內實現、但爲避免政府方面無謂損失起見、國民軍將用法逼迫政府軍放棄陣地、因此、國民軍之進逼或將稍爲遲緩、但「泰里達」既經克復、則國民軍之到達海岸、必較爲順利云、

翼部、一般皆信巴塞羅那與馬德里及伐倫西亞隔斷、已屬旦夕間之事、果爾、政府即有動搖之虞、同時佛朗哥軍右翼亦已推進潘多斯山、距地中海岸僅廿餘哩、且將分力向海岸進攻、以隔斷巴塞羅那與南面政府軍轄地之交通、佛朗哥軍深於今晨佛聯進入萊里達城、政府軍曾作猛烈抵抗、但佛朗哥軍以飛機數十架、野砲三百門、輕快坦克車一大隊猛轟、此險要之城市、遂被攻陷、國政府軍據古禮拜堂死守、佛朗哥軍砲火向之密集轟射、將大門轟開、沙袋向內傾倒、坦克車遂長驅而進、佛朗哥軍緊隨其後、擲手榴彈、雙方死守不退之政府軍肉搏、政府軍終以不支而被殲滅、十六哩之巴拉斯鎮附近布置新防線、繼續抵抗云、

瓜達拉哈拉山 政府軍進展

◎瑪德里四日哈瓦斯社電、政府軍頃於今晨在瓜達拉哈拉山前線、重行繼攻、當將叛軍陣線加以包圍、政府軍物質設備較爲優秀、且叛軍飛機轟炸甚爲猛烈、然進攻結果、政府軍仍獲進展數公里、並奪獲伏爾特拉瓜山頂、

砲轟西京

◎瑪德里三日哈瓦斯社電、國民軍砲隊、頃於本日午後六時、向京城猛烈轟擊、歷二小時之久、轟有砲彈多枚、落於鬧市、轟斃五十餘人、傷者甚衆、國會附近房屋多所、均全部炸燬、關於此事、中路軍司令兼瑪德里城防司令米亞伽將軍、頃向各報發表談話云、「瑪德里前線叛軍、並無軍事行動、其用大砲猛轟京城、無非擾亂人心而已」云、

◎魯士城三日哈瓦斯社電、西班牙國民軍、自經向加泰隆自治邦推進之後、該國政府軍所屬民團團員與難民、避難前來法國境內者、絡繹不絕於途、本日業已大見減少、但法西兩國交界處所附近各山巔、尚有民團團員數百名、因氣候惡劣、未克下山、遷入法國境內、此間當局、業已派人前往、設法援救、此外、在魯雄城之民團六千八中、願往國民軍轄境者、僅二百五十四人、其餘均一致要求遣回政府軍轄境、截至目下爲止、已有五千四百四十八人遣返回國、此外、西國政府軍所屬第四十三師、在邊境山隘、被國民軍包圍、已歷數日、目下情況若何、無從得知、

美海軍須自由保衛全世界美人權益

決保持五五三海軍比率 赫爾覆參院海委會主席

◎華盛頓四日路透社電、美參議院海軍委員會主席前曾向國務卿赫爾詢問、昨赫爾已函復之、反對美國海軍留守本國之政策、謂美國海軍必須自由保衛世界任何地方之美人權益、如設立海軍疆界、而使美國軍艦不能越雷池一步、則無異造成一種像中之中國長城、而使在此長城以外、任何地方之美國人民、隨時受攻擊之危險也、赫主張保存華盛頓海軍條約中所規定英美日三國間之五五三比例、惟美國並不欲在戰艦上與英國並駕齊驅、並以爲如美總統召開海上軍縮會議、未必可得切實結果云、赫爾在此函內並聲明必要的國家安全、乃當務之急云、

◎華盛頓三日美聯社電、參議院海軍事務委員會、今日接獲一國務部對於美國海軍政策之宣言、力言美國決意維持倫敦海軍條約中之五五三海軍比率、「除非太平洋之政局、改變至容許以其他原則爲基定之根據時」、該宣言謂美國海軍計劃之訂定、係以關於進行計劃之確是或保留、是以美國不欲得下特建其國防充、國務部之宣言並稱、召集軍縮會議、此非其時、該宣言並反對建立所謂「海軍疆界」、由於海軍事務委員會之請求、國務部遂將關於海軍政策之宣言、提交該委員會、該宣言謂、國務部感覺於遠東緊張之政局未曾改變之前、美國必須繼續維持其實力、至少須於目前百分之二十之艦隊、該宣言重新聲言、美國歡迎減縮海軍軍備之協定、唯目下召開世界軍縮會議、必不成功、軍備之限制、必須爲相對者、並以聯合行動促成、「是故在現勢之下、擬命總統召集軍縮會議、未能獲得實在之結果、此乃甚明者也、夫無協定之根據、而召集會議、必成爲各國聯不平之講壇、僅使各國民意更形激昂、對於和平有害而無益、此亦甚明顯者、本國自初即發起限制及減縮軍備之運動、是故對於國際現狀、必須有概實在之了解、希望補充吾人之安全、以靜候主要武裝國家之改變政策、此爲政策之改變、將使軍備減縮之努力、得少許之希望、吾人所持之此種態度、並非違背宣言也」、該宣言並仍反對「延緩建造主力艦」之主張、該宣言對於代議院中主張劃定「海軍境界」、使美國海軍不能在此境界外作戰之集團、攻擊甚力、該宣言稱「此種行動」將限制海軍之活動於一理想之中國城之內、而使此城外世界各地之美僑、有歷已盛寒之感」云、

埃及大選揭曉

國民黨競選失敗

政府派各黨得一百席

◎開羅三日哈瓦斯社電、埃及國會參衆兩院、日昨開始舉行改選、全國分爲上下兩院及兩選舉區、此次應選出議員二百六十四人、改選結果、頃已大致揭曉、計政府派各黨佔一百席、國民黨分裂派佔八十席、向政府表示同情之超然派佔五十四席、而一度爲國會最大黨之國民黨、則僅佔十二席、（上屆國會議員二百三十四人中、國民黨議員共佔一百五十九人）、該黨領袖、如前總理那哈斯、即代表埃及民族主義、以反對君主專制爲號召、頃就國民黨競選失敗理由、加以評論、謂其理由、不外四項、(一)國民黨政綱之爲埃及爭取獨立、已經成立、而該黨仍不知修改政綱、以適應新局勢、(二)埃及國王法魯克深得民衆之擁護、(三)國民黨最近曾爲黨法問題、與國王發生衝突、致失民心、大爲減削、(四)國民黨內部發生分裂之後、該派聲勢、激增日盛、曾加以壓迫、因此種種、該黨卒乃一蹶不振云、

◎加泰隆前線四日美聯社電、佛朗哥軍部今日消息、宣稱、該軍今日沿紀元前四七年凱撒大帝奏凱之故道、進攻加泰隆陣線要鎮蘇里達、並擊潰政府軍之鬥志、

英倫敦德里勳爵

主張與德妥協

滿足德殖民地要求

◎倫敦三日哈瓦斯社電、英國前航空大臣倫敦德里勳爵、係德國航空部長戈林上將之友、曾屢往德國遊歷、每次輒由希特勒元首予以延見、乃英國親德派重要人物、頃刊行一書名爲「吾人與德國」、內容主張與德國成立妥協、其言有云、「德國軍力既日益增強、國家組織之進步、亦復如焉、職是之故、德國所提出之各項要求、尤其是關於收回舊日各殖民地之要求、倘不能在業經確度內獲得滿足、殆將一意孤行、以實遂其目標亦未可必也」云、

日電力聯盟

組織在華新公司

資本金五千萬元

◎大阪四日同盟社電、日電力聯盟昔曾以資本金五百萬元、在華北組織華北電業公司、任華中以五大都市及其他各電力會社、合計十三社、組織華中電業組合、各社任電力投資、其後因事態之推移、如此類似之電力機關頗多、故擬將華北電業公司及華中電業組合合併爲一、組織一個華中電業公司（暫稱）資本金五千萬元、大體方針、已經內定、至於該新公司、是否與原來相同、係爲一種投資會社而經營一切、又該新公司與政府計劃中之華北開發及華中振興國策會社之電力業投資、將採何種之關係、此兩點將與政府當局折衝後決定之、

英商業鉅子

與西國民軍會商

供給貨物原料及借款問題

◎倫敦四日海通社電、據每日電聞報載、西國民軍方面之實業界代表多人、近日在倫敦與英國商業鉅子、會商一切貨物及原料供給之問題、並擬向英國借款、改進西班牙國之荒廢土地、及改進人民之經濟生活云、

法閣通過財政案

將提交國會討論

◎巴黎四日哈瓦斯社電、內閣頃於午前九點四十五分、召集會議、討論財政法案、至正午十二點十五分始畢、當將該法案予以通過、現僅待本日午後國務會議加以核准、即可於晚間提付國會、衆議院財政委員會大約將於今晚九時開會審查、至衆議院公開討論、則當於明日午後開始、此項法案包括序文及正文、規定授予政府全權、俾以命令頒佈各項適宜措置、以應付國防需要、並謀財政經濟之復興、惟此項命令、應以預定計畫所規定者爲其範圍、該法案序文分爲六節如下、第一節略述國庫現狀、並說明在目前環境之下、募集長期公債、殊屬不合時宜、第二節力稱爲解決財政問題計、生產與國家收入、實有增加之必要、而關於重整軍備工業、尤當首先計劃、第三節開列各項可以實施之財政措置、即(一)減少衛生預算及應付財政需要之各項措置、如恢復預算統一、如向未列入臨時預算之各項國庫開支、應改入經常預算、此其一也、調整國家歲入、將各項稅率予以變更、將家屬負擔之漸趨制度、予以改善、此其二也、取銷各項不記名債券、而代以記名債券、如是則可將債券所得稅率、由百分之二十四、減至百分之十八、此其三也、對於購買法國公債者之優惠辦法、加以取銷、代之以減低所得稅率、暨不搖制撫換債息各項辦法、此其四也、改革生產稅、此其五也、此外倘有各項臨時措置、如國家公債停止償付兩年、如國防工業所得額外盈利、加以徵稅、抽收累進稅、資本由十萬法郎起、最低爲百分之四、得分期一年四年或十年繳付、聽任納稅人自擇、此其六也、(二)各項應付財政需要之措置、其中包含減低利率、並由法蘭西銀行監督放款、(三)關於貨幣之措置、即將法蘭西銀行存金、按照現行法郎比價、重行估價、外幣交易、則由法蘭西銀行按照外幣需要情形、加以集中、(五)各項經濟措置、包含國防工業增加工作時間、工業設備、力求現代化、以適應消費之要求、並完成新勞工法典等在內、至於該法案正文、共計兩條如下、「第一條、准許政府至一九三八年七月一日爲止、以命令採取各項適當措置、以應付國防需要、保護法蘭西銀行之存金、並謀國家財政經濟之復興、第二條、為實施第一條規定所頒布各項之命令、應在國會本年會期內、至遲至一九三八年十二月三十一日爲止、提請國會追認之」、

使命斯卡尼亞夫、昨由僞「滿」返國、據公使館宣稱、拿氏係因休假旅行、但蘇聯人士觀感、則擬爲近來蘇聯與日「滿」間局勢緊張之際、蘇聯大使此次返國、是否不致爲外交衝突之惟一動機云、

克機將任

德駐僞「滿」公使

◎柏林四日哈瓦斯社電、德國自承認「滿洲國」之後、此間消息靈通人士頃宣稱、希特勒元首即當任命克機博士、爲駐「滿洲國」首任公使、按克機博士曾於前年六月間率領德國商業考察團、前往遠東、與「滿洲國」當局簽訂貿易協定、此外、「滿洲國」駐德經濟代表加藤、則當任爲駐柏林領事、

我駐保公使返國

◎保加利亞京城四日海通社電、我國駐保加利亞公使、…

新聞與舊聞

（外史氏）

●青華足球會長胡國霖由法返國、他說法國婦人們個個都做得很好、有兩個笑話：(一)他無意中聽見了一個女人、向她道歉後、纔現那是一個婦人。(二)一個警察在街中看出神、他的朋友以爲他是婦人、換他臉上的鬍子、實爲蹩得跳腳！

●大觀樓悲培去年十二月二十八日、……

鄭福蘭扶坤寶育丸

總發行上海二馬路中和里口

奏效神速

患痔痛苦 宜絕根株 用安那蘇 效速安全

藥房均售

德國戈德克大藥廠精製

強身包愈

補腎丸

耳聾耳鳴 有想不到功效

標準魚肝油精

海力活

甲種及丁種維他命、含量之富、百倍於普通魚肝油、爲滋補品。

液劑 珠劑

總經理 集成大藥房

發明最早 質料優良 晨起常服 永保健康

南洋藥房 上海南京路西首

醫生紅色補丸

韋廉士醫生紅色補丸

韋廉士醫生紅色補丸

國民政府衛生署許可證成字第六二五號

夫妻格外恩愛

德國老牌 斯托命 胃腸聖藥

德國「斯托命」藥片具有止痛制酸，潤腸開胃，補助營養特殊功效，無論新老胃腸病，任何劇烈之胃痛，他藥不能愈者，服「斯托命」藥片，定能迅速斷根，永絕後患。

主治：胃痛　反胃吐酸　消化不良
胃酸過多　食慾不振　食積腹痛
噁心嘔吐　大便秘結等症

中國總經理　上海魯昌洋行
各埠經理　濟華堂大藥房
（各大藥房公司均有出售）

▼▼詳細說明書向郵政信箱四五四號索取即寄

STOMINE
An Antacid and Food Corrective

浦東四明公所 棺柩半數撬開

圍牆炸坍甚多　竊賊潛入盜棺

浦東莊家宅東首四明公所、創設於民國十六年間、停有棺柩六百數十具、詎因該公所圍牆炸塌甚多、四面可入、故又引起竊賊注意、黑夜潛入、將女殯舍棺柩多數打開、盜檢金銀飾物、記者聞訊後、昨日午後赴該所調查、見有三份之一之棺蓋、已經撬開、合縫之處、且多損壞、屍骨零亂、該所雖派有守望人二名、惟晚間係宿於別處農村內、據一守望人稱、該所已通知屍屬早日認領、

失業投江遇救

昨日下午五時半、三馬路外灘有一壯年男子、初在草地上徘徊、垂頭喪氣、結果竟走至浦邊、投水自殺、幸經巡捕查見、設法救起、送入醫院救治、其人名唐林泉、年三十二、常州籍、前在某印書館任職、現因失業、經濟拮据、不能生活、乃出此下策云、

偽造護照

立陶宛人里維　回滬被拘

立陶宛人漢斯克爾批里維、又名[illegible]（Haskell P. Levil alias Lewin）現年卅六歲、家住法租界[illegible]十五號、本年二月七號里維乘輪赴香港、抵埠後、經香港政府查得其所呈出之[illegible]第七十二號護照一紙、係屬偽造、乃將其扣[illegible]、一面通知上海公共捕房、前日上午十時半、經總巡捕房西探得悉、里維業已返滬、遂即往其寓所逮捕、帶入捕房收押、昨晨解送第二特院刑四庭、捕房律師[illegible]陳明案情、請求准予羈押、以便偵查、[illegible]、此案業經香港政府[illegible]、諭令羈押至十一日上午再訊、

電桿木上紅紙條

招收熟手女工一可怕！

麥家圈中洲旅館破獲機關

專事誘拐婦女到戰區

此次滬戰發生、戰局變演後、一般匪人、異想天開、在本埠各處引誘良家婦女等、帶往江浙內地各市鎮、其法用紅紙寫就招收熟手女工字條、遍貼各處通衢電桿木上、乃一般失業女工、見之莫不喜悅萬狀、以有生計可謀、即往報名登記、若輩偽稱介紹至蘇州杭州等處之工廠做工為由、一入其轂、即難脫身返歸、受害者不計其數、前日晚上九時許、由法總巡捕房風化部探員奉命在愛多亞路大世界附近上差時、見有一男一女、在路爭吵、該探上前查問、始知男名周福根（廿一歲・蘇州人）、女名王玉英（廿歲・本地人）、據女稱、由周介紹至內地做工、據云所得工資頗巨、惟須先給伊酬勞、否則要伸其同赴逆旅姦宿、因我不願、故起爭吵、探員以事關風化、帶至捕房、經捕頭訊問之下、始知若輩近來專事誘拐婦女在內地賣淫、當時又獲同黨五名、供出尚有大機關、設於英租界山東路麥家圈中洲旅館第二〇一號房間、爰於昨晨由西探長帶同包探前往會同公共租界中央捕房派探按址前往拘獲男子十三名婦女十三口、帶至中央捕房收押、聞定今日分別解送法院訊辦、

搬貨衝突　工頭重傷

蘇州人周才生、今年五十一歲、向在法租界太古碼頭充當小工頭目、於前日上午九時正在代客顧老五所有麵粉一萬包裝運上船時、突有自稱廣東路十七號法商慎捷報關運輸公司之工人殷明州（年廿四歲・皖人）殷德明、（卅歲・湖北人）桂銀水（廿歲・九江人）劉家寶（廿五歲・皖人）等數十名前來、聲稱奉公司之命、來搬運此貨、致雙方爭吵、乃殷等竟將周毆打、受傷甚重、當由巡捕到來、將殷等四人、拘獲、餘均逃逸、乃將殷等帶至捕房、并將受傷人送往醫院、昨日捕房將四被告解送特二法院刑八庭、警務處律師稱、本案被害人在醫院醫治、請求改期再訊、詰之廳等同供、民人等實由公司派往搬運貨物、不敢行凶、經邱推事諭改期十三日再訊、被告收押、

寧波西外　火毀樓房八幢

寧波訊、甬城西門外賣魚橋四十三號至五十號、有樓屋八間、主人名李雲高、除四十九、五十兩間自用開設李雲興柴店外、其餘六間均出租、四十三號住戶陳杏姐、四十五號住戶李品章・四十六號住戶陳耀文・四十四・四十七・四十八號三間尚無住戶、一日下午五時許、李品章樓上突然失火、其時東南風甚大、致延燒極速、各義龍趕至施救、歷二小時始得撲滅、計被焚樓房八間、均付之一炬、造價約值萬餘金、李雲興柴店及陳杏姐李品章陳耀文各住戶一切損失、約值五千金、該管警察第六分局傳火首李品章到案、訊問一過、命交保候查、

寶山同鄉會　難民集團　舉行第一屆結婚

寶山旅滬同鄉會、於昨日下午三時、在該會舉行第一屆難民集團結婚、[illegible]、儐相生張四妹、劉[illegible]、朱永寶呂鳳貞、[illegible]小弟[illegible]對、主席為[illegible]、證婚為[illegible]、首由主席宣讀證書、[illegible]按照儀式舉行婚禮、次由太[illegible]、[illegible]來賓[illegible]演說、（[illegible]）、攝影茶點、至六時始散、

振記漂染廠　帳房金文英　侵・占・巨・款

圖卸罪牽涉戰區一同事

歷盡艱險趕到上海許崇華冤獄剖白

寧波路一百二十弄二十號大新振記漂染廠、最近發覺進貨帳房金文英連續侵占公款達一萬另四百九十六元四角七分、遂報告捕房、將金拘解特一法院、判處徒刑十個月、在審理中、金指現告假回鎮江原籍之銀錢總帳房許崇華、亦有關係、許在鎮江聞悉、立即來滬、自行投案、歷次審理、許堅決否認與金有勾串舞弊、庭上乃將金提案對質、金亦翻變前供、謂當初係希圖減輕罪責、故將許牽涉在內、實際許並不知情云云、昨晨此案由馮世德推事開刑一庭續訊之下、即由捕房律師厲志山論告起訴意旨、請求依法判決、而許崇華之辯護人鄂森律師辯稱、本案被告總司銀錢、若金文英通知某處須付款若干、許即行照付、其繳上之客款收據、真偽則無法辨別、許於九月一日因受戰事影響、廠務停頓、職員解散、乃即回鄉、不久該處即淪為戰區、金以許不死於戰爭、亦必逃避遠方、故將許牽連於內、以為其減輕罪責之方、用心可謂巧矣、但許自問確有冤情、形、觀察研究、許實無共同舞弊之可能性、應請庭上鑒知無罪云云、經馮世德推事核與、即當庭宣告判決、許崇華無罪、

姑蘇見聞錄

十餘次檢查

某君籍姑蘇、於我軍撤退時、繞道轉輾、避難滬壖、最近聞赴蘇交通、尚稱利便、乃附車返蘇、存視故居、昨日重返上海、摭述其所見所聞如次、

赴蘇係乘汽車、循錫滬路行、自滬經崑山而轉蘇常支線、直達蘇州、沿途經檢查十餘次、檢查時、將通行證核對人數及照片是否相同、所經閘北・眞茹・南翔・馬陸等處、廬舍盡毀、縱目所及、一片瓦礫、荒涼所及、若嘉定・太倉、城郭依舊、城內如何、因蜷伏車中、瞭望不及、未能估計也、支塘・白茆、亦係昔日爭奪劇烈之所、房屋既蕩然無存、而道傍之小河淺浜中、人畜骸骨、觸目皆是、且有不少棺木、亦遭焚燒、枯骨暴露、死難瘦免、人間慘事、莫逾於此、車行四小時、城郭在望、遂達姑蘇矣、

鄉村中一宿

某君有戚串居鄉間、既返蘇地、不得不一往探視、因是到達蘇地後、轉至鄉間、居一宵、見鄉民均墊居村舍、無事不外出一步、尤以婦女為甚、

景德路熱鬧

城內市況、以景德路為最佳、觀前街、亦甚形熱鬧、景德路上之舊貨攤、櫛比而設、古董爛器、應有盡有、店肆則家具、為照相館・料理店・鑲牙舖以及慰安所等、樂園・杏花樓・美味等料理店門前、所謂美麗之蘇州姑娘、佇立檻側、招待來賓、縱青蛾皓齒、粉白黛綠、罔不呈有憔悴之色、星期三星期六料理店與慰安所之門前、愈形熱鬧、據聞慰安所與料理店在往昔營業甚佳、近則銳減、無復往日繁盛、以意度之、或係循盛衰原理、已屆尾閭之途歟、（未完）

藏鎗彈 主犯逃

北江西路拘獲六人　捕房正研究來源及其他用途

海寧路捕房華探目沈德輝、據線人報告、謂北江西路二百八十七號弄德興里二十號、有人設立廣東賭場、並容留匪類情事、乃即稟明探長、協同西探等馳往掩捕、至則有多人正在聚賭牌九、乃加速捕、抄獲牌九牌及搖攤用漆布檯面等、並搜獲三〇二號步鎗子彈一百二十三粒、四五口徑手鎗子十四粒、主犯吳中在逃、當場拘獲吳志・陳炎（三十四歲・粵人）胡根福（二十歲通州人）呂家（四十歲・粵人）胡榮根（甬人）陳合（粵人）、一併帶入捕房、正在嚴究鎗彈來源及用途、俾解院法辦、

專到虹口偷電器　海寧路破獲機關

新閘捕房華探目吳長愷・皮炳章・偵悉有人組織團體、專事在虹口一帶行竊電氣用具、如馬達電扇之類、其機關設於海寧路同昌里附近之某旅館、乃於前日深晚、協同其他探員、馳往掩捕、當場拘獲揚州人朱振良（年二十一）常熟人彭成方（年廿八）、江北人邱三八子（年廿三）、常熟人彭志成（年卅二）、通州人俞明道（年廿三）本地人陸妙根・並自北京路六十九號拘獲通州人桑合明（年三十九）一名、抄獲電氣馬達及風扇多隻、昨晨尚在繼續查吊贓物及詰詢各犯所犯案件、故不及解院訊究、

偷渡到虹口行竊　五犯被捕

抄出當票押候調查

虹日捕房於昨晨零點半、得日軍電話、謂有大批竊犯逮獲、請派員前往提回捕房、當由該捕房派幹探孫朝臣協同西探至日軍司令部、將被日軍拘獲之本地人張雨亭、甬人謝富財（年廿一歲、蘇州人）龔和尚（甬人）陳林生（皖人）殿小金等五名、連同大批贓物、一併帶回捕房偵查、在張雨亭身畔搜出當票一張、陳林生身畔搜出當票三張、均係前次行竊得手後、將贓物當去之證物、查若輩並無通行證、其至虹口行竊方法、係於夜深人靜時、預雇舢舨自蘇州河南岸攏至蘇州河北岸、因各橋均有日兵駐守、若輩自中段擺渡、而由吳淞路向北行、可免與巡查或駐守之日兵相遇、不料昨晨行竊得手後、未及返登舢舨、即被擒見拘三、現捕房正嚴密調查各犯所犯案件及贓物、以便解送法院訊究、

時報定報價目

本國及日本一個月一元　三個月二元九角　六個月五元七角　九個月八元四角　全年十一元　（香港澳門照本國定價加倍）

南洋歐美一個月二元四角五分　三個月七元一角五分　六個月十四元一角　九個月二十元八角五分　全年二十七元四角

報費先惠郵票十足計算

總館　上海福州路五一四號

本埠分館　上海漢口路三〇二號

電話　九七一三一・三

電報掛號　二五一四

春光明媚・・請拍　航空新派藝術照相

恣態活潑！清晰自然！

MOSES STUDIO　航空　電影藝術照相室

特別快照相　三小時可取

地址◇◇南京路新新公司後面（慈安里）

一元照相　驚人贈送　藝術油畫　五彩着色　名貴放大照相

愛文義路　黃昏接連兩刦案

居姓家損失逾千元

昨晚六時三十分、新閘愛文義路四百十一弄七號居開霖家、突來盜匪八人、均執手槍、闖入內室、二盜將前後門把守、禁止出入、乙盜將屋內男女大小禁閉一室、監視行動、餘盜即分頭至樓上樓下臥室內翻箱倒篋、肆行搜刦、當被刦去現鈔及首飾等貴重物件共值洋一千餘元、盜得贓後、即奪門出弄分頭逃遁、事後事主即投新閘捕房報告請緝、

本地人鄭阿根、販賣蔬菜為業、家住愛文義路張家宅路一四五弄十六號、昨晚七時三十分晚飯畢、突來盜匪二人、口操上海及寧波口音、一盜執有手槍、從前門闖入、入屋後、即將大門緊閉、執槍之一盜、即將屋內男女大小恐嚇、禁止聲張、一面肆行搜刦、當被刦現鈔一百二十元、金戒一只、及金耳圈一付、約值價八十元、盜得贓後、即奪門分路飛奔逃逸、事後鄭乃投報該管新閘捕房、捕頭立飭中西探員前往調查當時被刦情形、以便偵緝、

浙江路破煙窟

老閘捕房探員於昨晨八時半、得人密報、偵悉浙江路二百四十五號弄四號內、有人私設燕子窠、供人吸食、當即協同西探按址馳往搜查、當拘獲窠主金松林（年五十三・嘉興人）煙客嚴志清（年五十二・常熟人）陳陸東（年四十八）傅明（年三十二・本地人）等四人、抄獲煙槍一支煙盤一只、煙盤一只、煙扦三支、煙灰稍許、重二錢半、煙紙八枚、帳單數紙、一併帶回捕房、押候今日解院請究、

香港盜案　嫌疑犯開釋

甬人[illegible]、前[illegible]對於香港[illegible]四十六號在去年十二月六日下午四時半之盜案內有嫌疑、[illegible]、共捕房[illegible]探目[illegible]拘獲、解由特一法院羈押在案、茲經探[illegible]之下、殷對於此案不能證明確有關係、故昨[illegible]由捕房律師厲志山[illegible]撤銷羈押、當由馮世德推[illegible]

轉正被捕　車夫圖變賣

[illegible]

華商電氣公司解雇

勞資雙方談無結果

華商電氣公司以該公司營業路於戰區、[illegible]營業無期、[illegible]、但以[illegible]工方面對此表示[illegible]、[illegible]

匈陸軍決維護　國家統一

……匈攝政演說安定人心……

◎匈牙利國京城三日哈瓦斯社電、德奧兩國合併之後、匈牙利國人民、頗有為之感覺不安者、攝政霍爾第上將、爰乃發表廣播演說、用以安定人心、略謂、「任何人凡希圖利用一部份居民人心不定之機會、以遂其鬼蜮技倆者、余決不加以容忍、在任何情形之下、國家秩序、必當加以維持、此層可請國人釋念也」、抑吾國保持統一、其事實屬非常重要、此項統一局勢、當由陸軍加以維護、極端派倘在陸軍方面從事宣傳、政府決當加以懲處云、

英美金融家　與墨當局接洽

◎紐約三日哈瓦斯社電、英國著名金融家李凱德、曾在義阿戰爭之前、代表英國「菲洲拓殖公司」、與阿比西尼亞皇帝簽訂煤油礦讓與權合同、因而聞名於世、日前偕同美國金融家史密斯、前往墨西哥京城、與墨國當局、有所接洽、頃於本日返抵此間、當向報界發表談話稱、吾人未與墨國政府、簽訂何項協定、「不過曾與該國高級官員、交換意見、並定於本星期內賡續進行談話、希望能以獲得滿意結果、此項談話、與墨國各煤油礦收歸國有一案、並無關聯」云、宅李氏此行、係代表何種銀行團、則拒不加以說明、一般人以為李氏當於本月五日、再度前往墨國京城、以便賡續談話、

新加坡警務當局　扣日漁船

◎新加坡四日路透社電、日本漁船一艘、屢次將沉於印度洋中柯柯斯島淺水之德巡洋艦愛姆登號之殘物撈起、載以而去、此間警務當局因該船違犯海峽殖民地外僑登地條例、特予扣留、而訴船主於法庭、該船主已供認曾將愛姆登號艦上約值價千鎊之廢銅棄諸柔佛海濱外之中國海中、

舊金山・中日　水手・被毆

◎舊金山三日美聯社電、「廣源號」帆船之日籍職員三名、今日因誤會被華籍水手毆傷、旋經海防隊上船、朝空開槍十二響、始將暴動制止、受傷日籍職員旋由警察保護上岸、華籍水手亦有三名受傷云

美內長演說　反對法西主義

◎美國芝加哥城三日哈瓦斯社電、內務部長伊克斯、頃在此間發表演說、籲請各民治國一致反抗法西斯主義、略謂、法西斯主義、乃吾人之大敵、必須加以反抗、獨裁政制、既以此項主義為出發點、實乃世界和平之真正的威脅云、

埃外長辭職

◎開羅四日海通社電、埃及外交部長葉希亞、今日向國王提出辭呈、葉氏辭職動機、現尚無從探悉、國王是否允其辭退、亦尚未能決定云、

新亞補使命

用眼保命與鹿茸素為主成份，並配合人體必要之鈣鐵磷等物質，乃現代最合理之大補劑，功能滋補強身，卻病延年，補腦益血，產生新活力，治神經及性神經衰弱，病後及產後調補極有效驗。

新亞當歸兒

婦人月經調整，不但容易受孕，且必身強體健，精神煥美，反之，則體弱多病，生育無望。本品治月經不調，經痛，經閉，以及行經前後之諸種不安，均有偉功，糖衣片，吞服最易。

新亞利凡命

本品用小牛肝臟提製，為治血虧要藥，凡大病後，或大量出血後，及婦人產後貧血，最好服用此劑，至於老年多病，[illegible]，亦極相宜，青年時服用，補助發育，達成全健體格。

上海新亞藥廠製造　藥房均售

商務印書館　上海河南路發行所舉辦

廉價部（復業後第五屆）

▼本版書籍　一折至對折
▼原版西書
▼文具儀器　特廉　不及一折　貨品繁多

逐日添換陳列　門市現購為限

請即惠臨選購

13

新新公司後面　雪懷照相

春到人間●●

又是各界拍照最佳時光！如春光之明媚　似春花之美麗

雪懷照相

四寸藝術照相一元四張　加贈十寸華貴放大一張
六寸藝術照相元半三張　加贈十二寸放大照一張

◇◇◇◇◇◇雪懷快照　又快又廉

花柳白濁　下疳（保證斷根）　橫痃（一概只收）　五元

[illegible]十餘年經驗　採用科學療法　負責除根不發　（特備）[illegible]

蔡葆和醫師　地址　三馬路廣西路西首　六九六號江南醫院

南京　今天獻映 二時半 五時半 九時　約翰鮑爾士 傑克奧克 伊鳳羅琴娜　牡丹花下　JOHN BOLES JACK OAKIE FIGHT for YOUR LADY　准明夜九時慈善演映 維多利亞女皇烈史　星期四起座價一律照舊

麗都　祇有今天 日戲二時半 五時半 夜戲九時　狄安娜竇萍　3 SMART GIRLS 滿庭芳　明天貢獻 露意蕾納 大都會

大上海　今天有 二時半 五時半 九時　同時加映 五彩米老鼠　歌后 麗蓮龐絲 賈克奧基合演　錦谷聞鶯　LILY PONS JACK OAKIE Hitting a NEW HIGH　明天開映聯美名貴佳片 不白之冤

大光明　今天獻映 二時半 五時半 九時　慶祝兒童節 歡迎小朋友　小 秀蘭鄧波兒　小夏蒂 華文字幕　SHIRLEY TEMPLE IN "HEIDI"　萬花筒

國泰　梅蕙絲　萬人迷　古國覓寶記

金城　今天日夜三場開映 二時半 五時半 九時　古屋中出現殭屍 黑夜裏喊叫哭　談瑛 韓蘭根　顧夢鶴 章志直等合演　古屋行屍記　新華巨片 馬徐維邦導演　座價 三角 四角 五角 八角

巴黎　今天開映　瑙琪希拉　鑄情　下期開映 百老匯血案

光陸　今明開映　夜半鈴聲 疑神疑鬼　倫敦盜案　下期開映 茄力克

浙江　蘇聯紅軍的英勇事跡　十三勇士　下期 小紅娘

亞蒙　興登堡血戰記　下期換映 英雄狗

貂蟬（顧蘭君）呂布（金山）在鳳儀亭前　新華公司古裝片「貂蟬」之一幕

孤島話清明

不見柳綠桃紅　但有烏煙瘴氣

（阿凡）

「夜來帶酒和春睡，醒後殘雨滿街泥；」如此春色光景，正是清明時節。昨日天雖放晴，仍舊帶些春寒。清明節就是上巳辰，廢曆以三月初三爲正清明，國曆清明日，爲四月五日或六日，人逢此日，乃祭祖掃墓，招魂續魄，祓除不祥；所以使一般爲兒孫者不忘若祖若父也。

千家詩上有一首「清明時節雨紛紛」詩，有人將圈點移動一下，遂成一闋美麗之詞，讀作「清明時節雨，紛紛路上行人，欲斷魂，借問酒家何處？有牧童遙指杏花村。」我想，當那位詩人寫此詩時，一定是天下太平，國泰民安，決不是獲天烽火，死傷遍野；雖然詩句上面有「路上行人欲斷魂，」但猜想此斷魂之路上行人，大概因爲天雨，不得暢遊，於是不得不到杏花村去吃酒避雨；這種閒情逸致，前幾年勉能領教；倘在今日之下，恐怕斷魂者不止路上行人，更無心去問酒店開在何處？雖有牧童其人，彼已改變性情，向路人索買路錢矣。

清明日往郊外掃墓，卻是一件快事，祭祖之後，可以遊春；映入眼簾者，都能使人胸襟開朗，看不盡桃紅柳綠之妍態，聽不完鶯飛魚躍之幽聲，我之故里，相離上海八十里，而祖先之墳墓，又距故里三里餘。十五歲以前，每逢清明，隨母前往掃墓，承看墳人殷勤款待，餉我清茶角黍，其味無窮；至今思之，猶如隔世，現在困居孤島，食宿之處，僅屬一椽之地，欲看春色，無非在幾張風景畫片上，更談不到鳥語花香，或者有之，則求自籠鳥瓶花，更無論故鄉掃墓事矣。昨爲兒童節，聞有五千孩提遊公園，實乃孤島上之好點綴；因命我兒隨同學往焉。

昨聞寧波及紹興旅滬同鄉會，感於滬戰後，同鄉死亡甚衆；因無地可厝，無法入土，其棺柩均暫厝於法租界維爾蒙路四明公所內。法租界當局，認爲有礙衛生，勒令搬運出境，乃由該同鄉會等向南方軍事當局懇請，准許運回原籍安葬，已蒙回電允准，前日由滬第一批運出之棺柩，共計四千六百具，分裝盧州等數輪，載往寧波。此係今年清明節中活人爲死人所做之一樁大事件，但目今盛行火葬，何不實行。滬紳李平書，生前曾有遺囑，命將遺體火葬，家屬乃遵其遺言。去年滬人發起建築火葬場，結果未成事實，不知何年得實現也。清明節談火葬，最爲恰當，原火葬本屬佛教制度，宋時盛行於中國，今東西洋各國亦有之。吾國各地廟宇，如遇高僧圓寂，即將遺體放入荷花缸內，盤膝而坐，然後再用一缸合之，在下缸缸底上，預先留有一洞，斷七後，用火焚之，火從缸洞透入，分七次燒，約燒七日七夜，遺體化爲粉屑，由衆僧侶誦經，取出粉屑，和以麵粉，製成圓餅，擲諸河沼中，據說可以升天，上海閘北同濟路，昔亦有一火葬場，火葬者皆屬外人，其法於人死後，全身裹以白布，由親友送入火葬場，抬至火灶，將屍體放於一長方形鐵片上，推入火灶，灶口有門一扇，候屍入灶後，閉門下鎖，鑰匙則由死者家屬保管，約燒一晝夜，家屬乃開門取屍灰，用紅綠布包好，携回家內，掛在客堂中，誦經而拜之，其屍灰作灰白色，一如我人所吃之芝蔴酥糖然。

今日爲廢曆清明節，亦是民間集團掃墓之日。孤島四郊，墳墓纍纍，會館林立。昨據可靠消息，凡有人前往掃墓致祭者，一概禁止。我人生當亂世，已屬不幸，不料泉下鬼物，亦遭此劫運，魂而有靈，當痛哭於泉下矣。

影城劇團的過去和現在

爲拓荒而團結　分化了仍拓荒

（憨翁）

如此艷聞

滬戰開戰以後，影圈中人都感覺困頓孤島，沒事可爲，生活極感，又是天天迫蹙着，爲求生存，祇有到外埠去「拓荒」。他們拓荒的方法，就是組織話劇團到外埠去表演。

他們的拓荒計畫，原是有人推動的，推動這個機構的名叫夏雲瑚，夏是四川人，是川中某師長的老弟，現任成都智育影戲院的經理，對於上海的一班影人，大多熟悉，所以他一說，一般影人都以爲四川是全國聞名的富庶所在，趁此機會入川，第一可以避免淞滬戰事的危險，第二，或許發一筆意外之財，所以個個慷慨應命，踴躍成行。

這次影圈中人，是聯華和明星兩家影片公司的演員，和其他劇團中人，所以名稱叫做「影城劇團」。團中的演員，計有孟君謀，白楊，謝雲卿，嚴皇，湯傑、曹藻，葉露茜，王獻齋，龔稼農，孫敏，王徵信，馬瘦紅，田琛，袁竹如，胡琳之，周曼華，任冰，徐莘園，恒勵，劉莉影，王仲康，董湘萍，王庭樹，施超，胡瑛，高步霄，劉致中，沈浮等等，實委是一個聲健勢壯的團體，不久便浩浩蕩蕩，溯江而上了。

從上海到四川，一筆川資，數可驚人，影圈中人都不是資本家，當然由夏雲瑚出來墊款，墊款是有條件的，條件非常苛刻，大概：㈠從上海落輪船直到四川，一路上的川資和每日三角一元的伙食費，概由夏雲瑚墊付。㈡劇團中人在上海臨走時，每人各發開拔費十元。㈢開演以後，售劵所入，戲院和後台是對拆，扣除夏雲瑚所墊出的那款子，數額約計三千元，扣清以後，再拆酬勞。酬勞是在後台和戲院對拆之中，再加對拆，一半給夏，一半分給各演員，換句話說，就是演員獲得票價收入四分之一。

當時，影圈中人都心切離滬，誰也顧不得條件的苛刻，欣然就道。川中一部份達官們，一向對於女性的藝人，和侑酒的倡門姑娘，同樣看待，所以影城劇團到達的那天，某師長在菜館請女演員吃飯，男演員一個不請，男演員們當（然）氣不能平，勸阻女演員概不赴席；某師長覺得這種拒絕，太不識抬舉，準備下命令不准影城劇團出演，幸而旁邊有人向某師長進言，殺這班男女演員在上海都以藝人自居的，硬做怕惹出旁的岔兒來，反而僨事，不如運用隔離方法來請客，雙方都過得去，某師長果然言聽計從，男女演員分別在兩家菜館裏，折柬招飲，結果終算，皆大歡喜。

上海的姑娘們，委實太容易誘惑性了，尤其是影圈裏的姑娘，所以直把川中喜歡這個調調兒的老爺們都誘惑得暈淘淘，男女演員們爲防止外人的侵佔，和便利自己的行動，便一對對的配藕起來，所以田琛如劉莉莉，嚴皇和任冰，王徵信和胡琳芝，（胡爲中旅的演員）王獻齋和一個姓朱的，就是白楊爲便利要演她所演的那齣戲，也把她腹部設法醫平，唉，艷聞如此，如此艷聞，兀的不令人羨煞也麼哥。

團體日久，都是要分化的，所謂「合久必分」，這是天演公例，所以謝雲卿，湯傑，曹藻在重慶演了若干日之後，就告分離，另行組織了一個團體，到成都去拓荒，王獻齋，龔稼農，孫敏，王徵信，華，馬瘦紅，袁竹如，周曼華，也成立了一個團體，就在重慶獨立起來。

上月初旬，徐莘園看王獻齋們生意發達，紅起眼來，便拉了恒勵，王仲康，王庭樹，胡瑛，劉致中，也成立了一個團體，專到蜀中無大將，恒勵就當了導演，並且辦一刊物，專門罵孟君謀所領導的那個散餘團體。這麼一來，卻苦了孟君謀，外受人家的攻擊，內受所剩餘幾個同人的責備，都說千不該，萬不該，不該帶恒勵到重慶來，因爲恒勵始終不能合作的呀。

脫離總組合而另立的，自然有後台老闆，所以演（了）月薪多拿一百元以上，只是苦了老闆，大虧其本，因爲營業上的比較，還是孟君謀的那個團體好，可是要拔還夏雲瑚的墊款，最近一個月裏，演員們只好拿四十元錢左右的報酬，同時演員人數實在太少，只好和業餘劇團合併，所以弄得孟君謀焦頭爛額，沈浮也體無完膚了。

閒話難民區

㈠難民區的組織系統如何

（王老五）

難民區，難民區，難民區，南市難民區，眞是一個大名鼎鼎的地方，不但是中國人，無人不知，那個不曉，竟可以說是全地球的人，都知道中國有這麼一個難民區了。（不過外國人都稱南市難民區爲饒神父區，因爲還是他老人家發起的。）

但是難民區的聲名雖大，知道難民區的情形的人，可稱除了在難民區內居住或服務的人之外，實在僅有絕無了。因爲難民區與外界隔絕，外界的人，不能自由出入難民區，所以關於難民區內的情形，一切都隔膜了。

外面的人既不容易知道難民區的內容，那末，有幾個人，對於難民區，透幾句謠言，自然就很有人相信，不相信的人，也無法證明他不對，因爲有這種關係，就有一班抱有目的的人，專門在那裏對於難民造出種種有害於人而有利於自己的謠言來，在各處散布着。

這些謠言，當然不值一笑，可以用事實來證明他不確。不過難民區是一個孤島，外人不易出入，要證明他，並不容易。總而言之，一般的人，對於難民區太沒有認識，所以我打算把難民區的實情來詳詳細細的講這麼一講，凡是要曉得這神秘之境似的難民區的人，讀了我這一篇文字，也可以明白一些大概了。

難民區的組織系統，又是一件神妙的事情，不但外人莫名其妙，連住在區裏的難民，對於南市區救火會樓上的難民區總辦事處服務的職員們，竟也不大清楚，這不是笑話麼？其實，並不可笑，因爲是太複雜的緣故。（未完）

秀蘭鄧波兒和她的老祖父琪恩赫旭在「小夏蒂」中

許承基又獲單打冠軍

海通社亞立山大城四日電　中國網球健將許承基，今日在此間參加國際網球比賽，以直落三盤敗米蒂克，獲得男子單打冠軍。成績爲六比二，六比四，十比八云。

西青排球甲組賽　俄軍榮獲冠軍

俄軍（十五－十二　十五－四）藝隊（丙組）

俄軍（十五－十三　十五－五）海青（甲組）

今晚秩序

製芳－瀋陽魂（丙）六時三刻
麥令－勒樂女（乙）七時半
白隊－好人（丙）八時一刻

我看溜之乎也

（老懷）

◇我所說的「溜之乎也」，並不是三十六策走爲上策的溜之大吉；乃是最近海上時髦的玩藝，溜冰（跑冰）是也。

◇說是時髦玩藝，實則「古已有之」；從前許多世界（新世界，神仙世界）都有過，不過沒有現在發達，因爲那時跳舞場不多，女人不多的關係。

◇我也最喜觀溜，遇見光滑的地板如永安公司，揚子飯店，我總要「出溜」一下子，雖然有人叫我神經病或是天眞爛漫。

◇現在上海有三家溜冰場：

㈠辣斐最先開，股東據說有兩個，其一是大昌綢店老闆，資本或云二千六，號稱八千。地方就是從前的辣斐跳舞場，地板及傢具有現成的，只要預備百來雙冰鞋。起先租場子的時候，人家勸過他們，說是包賠本，但是現在卻大賺錢，平均每天可賺五百元，你說新鮮不新鮮？上午半小時一角二，下午三角三。也不能說不貴族了。

㈡大都會溜冰場開風興起，即在大都會原址，是露天的，地方較大，但是洋灰地，跌起觔斗來，眞是行不得也哥哥。現在每小時大洋四角，上下午是一律的。站在籬笆外面可以白看，走到裏面去坐，卻要摘四毛錢。光華大學離該處甚近，故常見同學挾着講義書本作壁上觀，雖不得肉，聊且快意。

㈢大華跑冰場即從前的大華跳舞場，地板地，比辣斐大，地板很滑，四週的欄杆有柔軟的絨織品包着，防你受傷。價錢同辣斐一樣。前天晚上看的人很多，溜的人有六個，五個是好手，帶點表演意味，一個是娘兒們，正在學步。

◇室內跑冰，應該注意的是空氣，因爲塵埃是相當的多，露天跑冰，應該注意的是防雨的設備。

◇你看過銀幕上世界溜冰冠軍宋雅海妮的表演沒有？那是眞正的溜冰，穿着有刀子冰鞋。現在的跑冰，是跑地板或洋灰地，而穿的冰鞋又是四個輪子的，如弄堂內兒童們所穿的一樣。

理想的溜冰是奏着心愛的音樂，男女同舞於銀冰之上。

◇最「惡心」的是，自命不凡的溜冰者，故意賣弄風姿，搖頭擺尾，慢條斯理，像煞有介事；其實溜冰並不能夠救國。上次看見這麼一位典型的仁兄，戴黑眼鏡，繫領巾，顧盼自雄，還指揮專拍女人屁股的「攝影家」如何拍他的姿勢哪。

◇又見一位摩登女性，得一陌生之菲律賓男子之攙扶而有得色。

◇一切都要「回到自然」。

◇我因爲懶於換鞋，始終是一個旁觀者。旁觀者與當局者自然是各有其趣的。

◇溜冰場善男信女，川流不息，莫明其妙的在兜圈子，正如高爾基所說：「他們很苦罷？」

◇◇◇◇

大都會跑冰場中：黃寶蓮女士（左）陳斌女士（右）（中國照相攝）

永安天韻樓　東部 新新影戲場 日夜開映 玉成公司對白發聲片 王美玉主演 梨花夫人　湖滑稽 劉春山 盛呆呆　新柳社　大京班　陽春園 王喜彩 蘭寶蓮

新新花園　門票大洋一角買一送一　孤島震興的奮劑到了　滑稽大會串　江笑笑主演 賭子借雨傘　紹興文戲　鐘社　平劇

樂園先施　門票大洋一角　安樂大京班男女合演文武京戲　夏侯大戰晚城　光明之路　怪殺案　筱坤榮　水濂洞　天水關　郭翠亭 蘭霞嵐

回力球　今晚七時起賽
前八盤　1 安力凱　2 阿蒙地　3 羅查拉　4 艷曼地　5 海拉多　6 奧蓮
後八盤　1 阿拉那　2 古禮地　3 亞爾培地　4 加拉地　5 安杜利　6 沙蘭門地
春季香檳 每張二元 念五開獎 請速購買

新光
蔡楚生最新傑作
藝華安公司空前鉅構
王老五
蔡氏編導作品 一年至多一部
感震天地，喧傳全國
每日上午十時預售入場座券

大舞台（鑫記）
今天日場 係伶界聯合會假座本台演劇籌款 並不募捐 場內該會所請登閱廣告另訂價目如下
今夜初次公演 全部 廿三本 西遊記
非常便宜的價座

黃金大戲院
今夜名劇
明夜好戲

卡爾登大戲院 昌興公司管理
今天夜戲 鍘判官
啓事
明天夜戲 董小宛

共舞台（榮記）
今天清明節加演日戲 第十九集
第二十集 電力變量 ELECTRIC CHANGE
火燒紅蓮寺

大中華話劇場 萬利貿易公司遊藝部管理
今天日夜初次公演
白頭少年

珂羅版印 王雅宜書畫集 每冊六角 有正書局同啓

甬舟台各線復航後 瑞安平陽等線拒絕開放

復航各線當局通令旅客備保

滬甬線航輪競爭漸趨劇烈

寧波舟山台州先後批准復航後，往來客貨頗趨繁榮，我當局通令各外輪公司，凡乘客一律均須立具保單，始准登岸，滬甬航線票價現已減低，行駛舟山海門線之山泰輪改五日啓椗，瑞安平陽石浦穿山等口岸，復航問題，當局現已拒絕，記者探誌各情如次，

【滬】甬航線，自經當局維持後，恢復搭客後，但行駛該線之航輪，仍限為六艘，除太古公司之甘州輪已改駛北洋班，現有英商永貞輪加入外，華美公司柴魯輪、華洋公司德平輪，均於四日下午三時第四次駛甬，客貨均甚擁擠，票價因競爭之故，現已減低，㈠德平輪票價，大菜間為十五元，官艙七元，房艙五元，自備艙三元，統艙二元，平均每等已跌一二元，㈡柴魯輪票價，[illegible]十一元，官艙九元，房艙六元，統艙三元，

【我】當局為防止乘客夾帶違禁物品及毒品等情事，已通令各外輪公司，凡至寧波舟山海門等處，始能乘搭，各外輪公司現均遵照辦理，茲錄其保單式樣如下，立保單某某，茲保得某某（男）（女）職業，年歲籍貫今乘某某輪船某輪，由某埠往某埠起岸，如有違反戰時軍律及其他法規，夾帶違禁物品及毒品，概由保人負完全責任，願甘坐罪，立此保單為證，立保單人某某蓋章，（地址）年月日，

【舟】山（定海）台州（海門）線，自經當局相繼批准復航後，葡商正德公司之山泰輪，本定四日下午三時開往，因該輪昨由舟山來滬時，乘客甚多，將延至四日下午方能抵埠，故公司方面，已改定五日下午三時啓椗，開往台州，並駛舟山，德商禪和洋行之海福輪，則於四日下午三時直放舟山，除駁運大批定海旅滬棺柩回籍外，並有大量麵粉，油及乘客前往，

【自】滬甬及台州航線復航後，滬上航業界擬請開放之航線，為瑞安・平陽・象山・石浦線，交通起見，曾分別向各地縣政府及我軍事當局請求開放通航，記者曾向航業界探悉，以上各航線開航問題，當局已批復不准，美利公司派輪，為便利滬甬間旅客計，得該地當局特准開航後，現滬甬間直接交通已恢復，而鎮平線已禁止航輪停靠云，

新生張黃兩港 航輪幾全停

客貨改由常陰沙及新港

新生港張黃港航線，前因該線口岸埋設水雷，僅有少數航輪往來行駛，日前有英商馬勒輪駛至該處，因危險頗多，未敢進口，即改駛常陰沙停靠，其他各公司亦均停航，故新生港線航班已完全停頓，新港線刻正有少數公司開航，常陰沙線各輪紛紛駛航，兩處客貨漸增，票價已減，記者探誌各情如次，

水雷未撤入口危險 [illegible]

客貨改常陰沙新港 [illegible]

啓東海線航輪競爭 [illegible]

滬浙郵遞紛繁 郵局收入激增

上海與浙省郵遞，除鄞縣・鎮海・奉化・慈谿・餘姚・南鎮・百官・上虞・紹興等各縣，已直接甬輪封發外，至瑞安・平陽・楚門・蘭谿等處，則仍走滬甌線，轉經溫州封發，至自上海寄江西・安徽郵件，亦取道浙江，轉經溫州運遞，故滬浙間郵遞，極呈紛繁，滙兌亦然，故上海郵政管理局之郵資收入，幾已回復戰前狀態，不致虧折，且有盈餘也，惟上海與杭州間復郵一事，現已陷於停滯狀況中，[illegible]

滬市外滙 供求相應益趨穩定

滬通訊處成立後申請更便利

我國自實施外匯統制後，滬市外匯，因市面頭寸短少，致情形頗為渙散，旋經中央銀行會同中國交通兩銀行竭力設法穩定，財部並允籌設在滬設立外匯通訊處，人心安定，昨日外商銀行供給外匯，已不若前之清淡，洋行界吸收亦頗濃，故供求均能相應，整個市況益趨穩定，關於上海設立通訊處問題，記者昨再度向銀行界調查，據悉該通訊處將附於中央銀行上海分行之業務局內，本週中外銀行需要外匯，可逕向該處申請，該通訊處完全為一種轉遞性質，對申請外匯最後核准權，仍須向香港通訊處轉請核示，但中外各銀行，已可省去不少手續，接洽請求，較之以前當更便利云，

滙劃貼現 漲至二十八元

滬上各銀行，對於財部公佈之安定金融辦法，刻仍嚴密遵守，故凡提取存款，每週祇能提百分之五，於是一般存戶乃利用「同業得以匯劃付給」之規定，先蒐取匯劃，然後再向各行號貼現，致匯劃貼現率因之大漲，銀錢業公會及錢兌業公會曾設法取締嚴格限制付給同業匯劃票據，貼現風雖一度稍戢，但最近因外匯關係，此風又盛，貼現率續之飛漲，四日貼現率復又高至每千元貼二十八元，且交易頗多，行市隨時增減，據記者探悉，貼現率上漲原因，有兩種說法，（一）外匯緊縮，投機份子故放謠言，致擾法幣信用，於是將法幣購買各國貨幣者增多，法幣需要增加，（二）「聯合準備銀行」在滬收取法幣運往北平，別有企圖，市面法幣供給頓感缺乏，故貼現率最近殊難回低，銀錢業公會等金融團體，為謀根本補救，安定市面金融計，各會員行莊，嚴厲限制付給同業匯劃票據，對各公司行號，除確因商業需要外，絕對不得絲毫通融，俾減少匯劃票據以杜貼現之風云

電報局有人打掃 傳聞將恢復營業

本埠福州路七十號交通部上海電報局，前由日方派員接收後，所有機件等物均被運一空，該屋封閉已有多月，四日聞該局有多人在內打掃，將作何用，尚無從知悉，惟傳日方將恢復電報局營業，是否屬實，尚未明瞭云，

依十五輪昨日離滬 後年再來上海

[illegible]

中菁藍球 昨賽結果

中一勝國人	卅六－卅五
青年勝[illegible]	五十－卅九
[illegible]	五五－廿七

華東銀行開會 報告清算結束

[illegible]

許世英感病減輕

駐日大使許世英氏，自返國抵漢後，業已多日，頃據接近許氏者云，許氏到漢後，因病在港抱恙，延醫診治，俟痊愈後[illegible]，[illegible]民事宜，本月十日，[illegible]不擬來滬云，

英新海軍司令 諾別爾今抵滬

[illegible]

甬埠來滬 旅客須保

[illegible]

戰區絲廠無法恢復 滬市籌設新式絲廠

[illegible]

江浙各地蠶汛已屆

[illegible]

日商運繭來華散發

[illegible]

各國貨幣價趨穩

[illegible]

長沙江蘇同鄉通訊處 尋訪蘇省避難同鄉（二）

江蘇同鄉長沙通訊處（長沙青山祠四十號），聯絡上海・武漢・重慶・成都・桂林・貴陽・南昌・宜昌・沅陵・湘潭・衡陽・益陽・邵陽・常德・桃源等二十餘處江蘇同鄉會或通訊處，辦理登記避難同鄉，集合家鄉情報，並為同鄉代謀出路等各種事務，進行極為努力，流離失所之蘇省人士，受益非淺，茲據該通訊處來函聲稱，該處代人尋訪行蹤，尚有未經答覆者頗多，特為刊載如下，如有知下列諸人下落者，請函告該處，

[illegible]

積竊大名被捕

[illegible]

行李中藏土 被巡捕查獲

[illegible]

溧陽同鄉通訊消息

[illegible]

金嗓子牌美牙膏問世

[illegible]

甬滬復郵前 同鄉會仍匯函匯款

[illegible]

元昌「咪咪集」出版

[illegible]

外滙行市 英美均平

[illegible]

現金綠勝 飾金突漲二元

[illegible]

中央銀行掛牌

[illegible]

滙豐掛牌

[illegible]

新豐指數

[illegible]

紗市一蹶不振

[illegible]

上海棉皮紗布市

[illegible]

出口船期

[illegible]